

MANUAL DE INSTRUÇÕES

TWINTUB



SAC: (12) 2125-1858
faleconosco@praxiseletrodomesticos.ind.br
www.praxiseletrodomesticos.ind.br



Antes de ligar e instalar sua máquina de lavar Twin Tub, por favor leia este manual completamente; você ficará totalmente satisfeito (a) com o serviço e performance de sua Twin Tub, no decorrer de sua longa vida útil.



TwinTub

Manual de instrução

Dados Técnicos - sem bomba	3
Dados Técnicos - com bomba	4
Instruções de segurança	5
Elétrica e hidráulica	6
Conhecendo sua máquina	7
Notas sobre a instalação	8
Instruções de operação	9
Preparação antes da lavagem	10
Solucionando problemas	11
Orientações para segurança e durabilidade	12
Seu toque pessoal	13
Assistência técnica	15

Utilize um dos canais abaixo para informações sobre nossa Rede de Assistência Técnica:
www.praxiseletrodomesticos.ind.br / faleconosco@praxiseletrodomesticos.ind.br

CERTIFICADO DE GARANTIA

Data da venda: ____/____/____ Nota Fiscal Número: _____

Local: _____

Nome do comprador: _____

Endereço: _____

Produto Modelo: _____

IMPORTANTE! Reclamações de garantia serão atendidas somente se o presente certificado for devidamente preenchido no ato da compra. Tal certificação deve ser apresentada a cada reivindicação de garantia, acompanhado da Nota Fiscal de compra.

SOLICITAÇÃO DE ASSISTÊNCIA TÉCNICA

Defeito apresentado: _____

ORIENTAÇÕES PARA SOLICITAÇÃO DE GARANTIA ASSISTÊNCIA TÉCNICA

Além do Manual de Instruções, o usuário dos produtos PRAXIS poderá recorrer ao revendedor ou assistência técnica credenciada mais próxima para obter a orientação necessária. A PRAXIS, também coloca a sua disposição o SAC: 55 (12) 2125-1858 ou faleconosco@praxiseletrodomesticos.ind.br.

CONDIÇÕES DE GARANTIA

a) A PRAXIS garante este produto pelo período de 1 (um) ano, a contar da data de entrega ao CLIENTE, mediante apresentação, junto a PRAXIS, da Nota Fiscal de compra e do Certificado de Garantia devidamente preenchido.
b) A garantia cobre, exclusivamente, defeitos de material e/ou de fabricação, sendo que mão de obra, frete e outras despesas não são abrangidas por este Certificado, pois são de responsabilidade do revendedor.
c) A garantia torna-se nula quando for constatado que o defeito ou dano resulta do uso inadequado do equipamento, da inobservância das instruções, da inexperience do operador ou mesmo quando o produto for ligado em voltagem diferente da qual foi projetado (por exemplo, ligar o produto 127V na tomada 220V).
d) Fica excluído da garantia ainda o produto que sofrer reparos ou modificações em oficinas que não pertencem a nossa rede de revendedores.
e) Excluem-se também da garantia as peças ou componentes que apresentem defeitos oriundos da aplicação indevida, por parte do usuário, de outras peças ou componentes não genuínos.
f) Fica também excluído da garantia o produto que sofrer descuido de qualquer tipo capaz de afetar a sua segurança, conforme juízo da empresa, cuja decisão em casos como estes, é definitiva.
g) Os defeitos de fabricação e/ou de material, objetos desta garantia, não constituirão, em hipótese alguma, motivo para rescisão de contrato de compra e venda, ou para identificação de qualquer natureza.

MODIFICAÇÕES NOS PROJETOS

A PRAXIS S/A reserva-se o direito de modificar os projetos de seus produtos e/ou aperfeiçoá-los, sem que isso importe em qualquer obrigatoriedade de aplicação de produtos anteriormente fabricados.

Um Algo a Mais



Enxágue na centrífuga

Os dois compartimentos da Twin Tub permitem que você lave e enxágue diferentes peças, ao mesmo tempo. Deixe que as mais sujas continuem lavando e coloque as mais limpas para enxaguar na centrífuga, assim você economiza tempo e tem total autonomia para personalizar o período de lavagem de suas roupas.

Molho

O tempo que a roupa deve ficar de molho depende de cada pessoa, por isso, a Twin Tub oferece total liberdade para que você defina o tempo de molho conforme quiser. Coloque as roupas para lavar, deixe-as de molho e recomece o processo de lavagem quando quiser.

Separe as roupas

Para evitar desbotamentos, manchas ou roupas com fiapos, separe sempre as roupas antes de lavá-las. Roupas brancas das coloridas, roupas de cores fortes das desbotáveis, muito sujas de pouco sujas e materiais que acumulam fiapos com mais facilidade (como meias, por exemplo) dos que soltam fiapos como fraldas e toalhas. Lave separadamente roupas tingidas ou sujas com graxas, óleos ou similares. Lave as roupas muito delicadas envolvidas em uma rede de nylon.

Examine as roupas antes da lavagem

Verifique se foram retirados todos os materiais que possam se soltar durante a lavagem, podendo danificar as roupas ou a própria máquina de lavar como: alfinetes, enchimentos ou objetos nos bolsos como chaves e moedas. zíperes e botões de pressão devem sempre ser fechados, e ganchos e rodízios de cortinas devem ser retirados, para evitar que os mesmos enrosquem em outras peças.



Dados Técnicos - sem bomba

Dimensão e peso

Com Embalagem

Altura	930mm
Largura	478mm
Comprimento.....	778mm
Peso.....	19,5 Kg

Sem Embalagem

Altura	870mm
Largura	410mm
Comprimento.....	740mm
Peso.....	18 Kg
Centrifugação	1600 rpm
Consumo de Energia KWh/ciclo	0,076
Consumo de Energia KWh/ciclo/Kg.....	0,019
Consumo de água L/ciclo	96
Consumo de água L/ciclo/Kg	23,41
Capacidade roupa seca para lavar.....	4.1 Kg
Capacidade roupa molhada para centrifugar	6 Kg
Capacidade roupa seca para centrifugar	3 Kg

Tempo de ciclo (lavar, enxaguar e centrifugar): 36 min

Informações complementares:

Potência da Lavadora	380 W
Potência da Centrífuga	150 W
Potência Total.....	530 W

Dados Técnicos - com bomba

Dimensão e peso

Altura	930mm
Largura	478mm
Comprimento	778mm
Peso	20 Kg

Sem Embalagem

Altura	870mm
Largura	410mm
Comprimento	740mm
Peso	18,5 Kg
Centrifugação	1600 rpm
Consumo de Energia KWh/ciclo	0,076
Consumo de Energia KWh/ciclo/Kg	0,019
Consumo de água L/ciclo	96
Consumo de água L/ciclo/Kg	23,41
Capacidade roupa seca para lavar	4,1 Kg
Capacidade roupa molhada para centrifugar	6 Kg
Capacidade roupa seca para centrifugar	3 Kg
Tempo de ciclo (lavar, enxaguar e centrifugar): 36 min	

Informações complementares:

Potência da Lavadora	380 W
Potência da Centrifuga	150 W
Potência da Bomba	30 W
Potência Total	560 W

Um Algo a Mais

Personalize sua lavagem

Utilizando o seletor que permite escolher entre roupas normais e delicadas e a função drenar, que permite o escoamento da água quando deseja, você tem infinitas opções de programação para personalizar a sua lavagem da maneira e pelo tempo que achar melhor.

Amaciantes

O amaciante utilizado para dar perfume e deixar os tecidos mais macios, requer alguns cuidados em sua utilização. A quantidade de produto deve ser proporcional à quantidade de roupas a ser lavada para que não haja desperdício de produto e de água. Em relação à hora ideal para adicioná-lo, é indicado que seja no início do enxágue das roupas, para que seus efeitos sejam aproveitados ao máximo.

Economize água

Lave primeiro as roupas mais delicadas, depois as roupas do dia-a-dia e por último os panos de chão. Assim você aproveita os tempos de lavagem diferentes, para utilizar a mesma água mais de uma vez, economizando dinheiro e preservando o meio ambiente.

Alvejante

O alvejante, que pode ser colocado junto ao sabão, é utilizado para tirar manchas e para desencardir roupas brancas. É importante lembrar que o alvejante comum quando em contato com roupas coloridas causa manchas definitivas. Prefira as opções sem cloro, que não mancham e que também são melhores para as roupas brancas, por serem menos agressivos aos tecidos.

Etiqueta

Para conservar melhor suas roupas, verifique sempre as informações contidas na etiqueta como, se ela pode ser lavada em água (algumas peças de lã, por exemplo, não são), se alvejante pode ser utilizado ou se a roupa pode ser lavada na máquina. Diferentes tecidos requerem diferentes tipos de lavagem, por isso, escolha aquele que seja adequado às suas necessidades.

Orientações para segurança e durabilidade

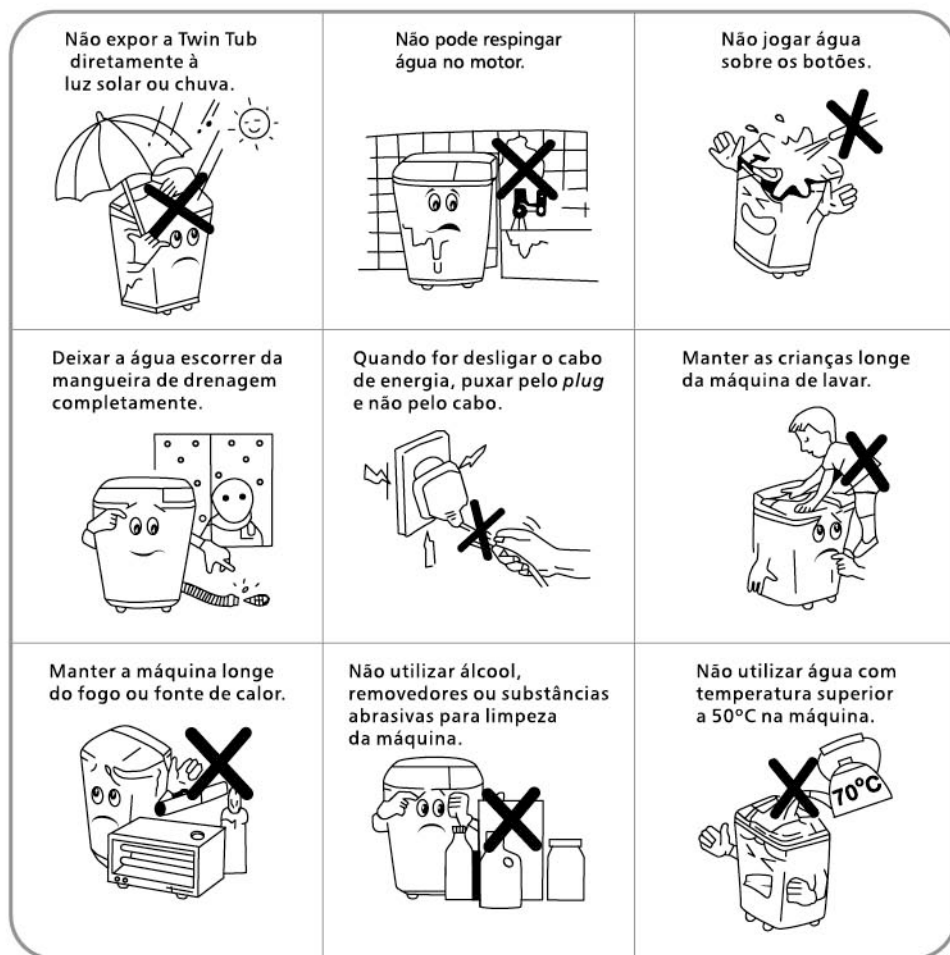

Este equipamento não está projetado para ser utilizado por pessoas (incluindo crianças) com limitação física, sensorial ou mental, ou falta de experiência e conhecimento, a menos que estes estejam sob supervisão ou instruções de uma pessoa responsável por sua segurança.

Instruções de segurança



Advertência

Este é um símbolo de alerta de segurança. Existe risco de você perder a vida ou de ocorrerem sérios danos se as instruções de segurança não forem seguidas. As mensagens de alerta indicam situações de risco que se não forem evitadas poderão causar danos pessoais ou no aparelho.

Ao utilizar qualquer aparelho elétrico, as seguintes precauções devem ser seguidas:

Leia todas as instruções antes de utilizar o produto

Para evitar o risco de incêndio, choque elétrico ou ferimentos, e garantir a segurança de sua família, quando usar sua Twin Tub-Praxis, siga as instruções a seguir:

1. Siga com rigor as instruções de instalação.
2. Não permita que crianças ou pessoas não capacitadas façam uso da TwinTub, sendo necessária a presença de um adulto responsável durante a instalação e a utilização.
3. Não adicionar produtos inflamáveis na água de lavagem. Tais substâncias liberam gases que podem inflamar e causar explosões.
4. Não instalar a lavadora em locais sujeitos à chuvas ou ao mau tempo.
5. Não repare ou troque qualquer parte da Twin Tub que não seja explicitamente recomendado neste manual.
6. Verifique a tensão da sua tomada antes de ligar sua máquina de lavar.
7. A TwinTub é equipada com um sistema de freio que é acionado assim que a tampa da centrífuga é aberta, se a tampa for aberta e a centrífuga continuar funcionando, contate a assistência técnica autorizada.
8. Certifique-se de que o cabo de alimentação foi colocado corretamente.
9. Só plugue ou desplugue o cabo de alimentação com as mãos secas.
10. Assegure-se sempre de que a máquina esteja desligada da tomada antes de qualquer movimentação ou limpeza.
11. Não utilize a lavadora se o fio ou o plug do cabo de alimentação estiverem danificados. Não tente concertar o aparelho sozinho. Em caso da necessidade de reparos, contate a assistência técnica autorizada.



Advertência

Conecte a uma tomada de três pinos aterrada. Não remova o terminal da conexão terra. Não use adaptador. Não use extensão. Não seguir estas instruções pode causar morte, incêndio ou choque elétrico.



Advertência

É proibido lavar e secar artigos que tenham sido umedecidos em gasolina, solventes ou qualquer produto que libere vapor ou gases que possam se inflamar e explodir. Não seguir estas instruções pode trazer risco de morte ou incêndio.

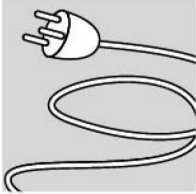

Sua **Twin Tub** vem de fábrica com plug tripolar, que atende ao novo padrão brasileiro de plugues e deve ser conectado a uma tomada no novo padrão. Utilize uma tomada tripolar exclusivamente para ligar a **Twin Tub**.

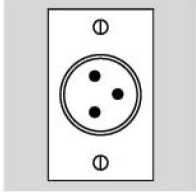

Verifique se a tensão (Voltagem) indicada na etiqueta do cabo de alimentação da **Twin Tub** é a mesma da tomada na qual esta será ligada (127 ou 220 V).

Este produto não é bivolt.

Importante: Nunca altere ou use o cabo de alimentação de maneira diferente da recomendada, para não provocar choque elétrico, incêndio ou danos à sua **Twin Tub**. Se o cabo estiver danificado, ele deve ser substituído pela rede de assistência técnica autorizada Praxis, a fim de evitar riscos de danos às pessoas.

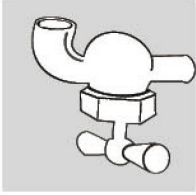

Recomenda-se que haja uma torneira exclusiva para entrada de água da **Twin Tub**. Para o correto funcionamento da **Twin Tub**, abasteca-a com água em uma temperatura entre 5°C e 30°C.

Problema	Verificar		
Não lava		O botão Tempo de lavagem está na posição 0?	Agitador está entupido?
Não Centrifuga		O botão tempo de centrifugação está na posição 0?	O piso da lavanderia está desnívelado?
Máquina não solta água		A mangueira de drenagem está na altura correta?	A tampa está aberta?
Agitação lenta	■ Tem muita roupa? ■ A correia V está folgada? ■ A voltagem está correta?		

Notas sobre centrifugação

Distribua as roupas uniformemente no compartimento e coloque o tampão na posição correta para centrifugar adequadamente.

Correto

Distribua as roupas uniformemente no compartimento e use a tampa pressionadora para compactar as roupas no fundo da centrifuga.

Errado

As roupas colocadas incorretamente fazem a centrifuga trepidar e podem danificá-la.

Instruções de operação

Centrifugação



1. Transfira a roupa, ou parte dela, para o compartimento de centrifugação e pressione a "Tampa Pressionadora" contra as roupas para distribuí-las uniformemente e compactá-las. Isto é importante para o bom funcionamento da centrífuga.
2. Feche a tampa interna e externa da centrífuga.
3. Ajuste o botão "Tempo de Centrifugação" para o tempo desejado.

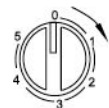

Tempo de Centrifugação

Tipos de Roupa	Tempo de Centrifugação
Delicada	1-2 min
Normal	3-5 min

Manutenção

- Remova o cabo de energia após a lavagem.
- Limpar a máquina de lavar com um pano limpo e secar com um pano macio.
- Deve-se limpar o compartimento de roupa após a utilização de alvejante ou similar; caso contrário poderá ocorrer acúmulo de fuligem.
- Retire e limpe o filtro de fiapos (a tela-filtro) eventualmente.

Limpeza do Filtro

Esta máquina é equipada com um filtro para a retirada de resíduos presentes na água de lavagem. Após cada uso, você deverá fazer a limpeza do filtro de acordo com as figuras (fotos) abaixo:



1- Aperte o pino da caixa do filtro e retire-o;



2- Limpe a caixa do filtro (com uma escova);



3- Recoloque a caixa no seu lugar.

Conhecendo sua máquina

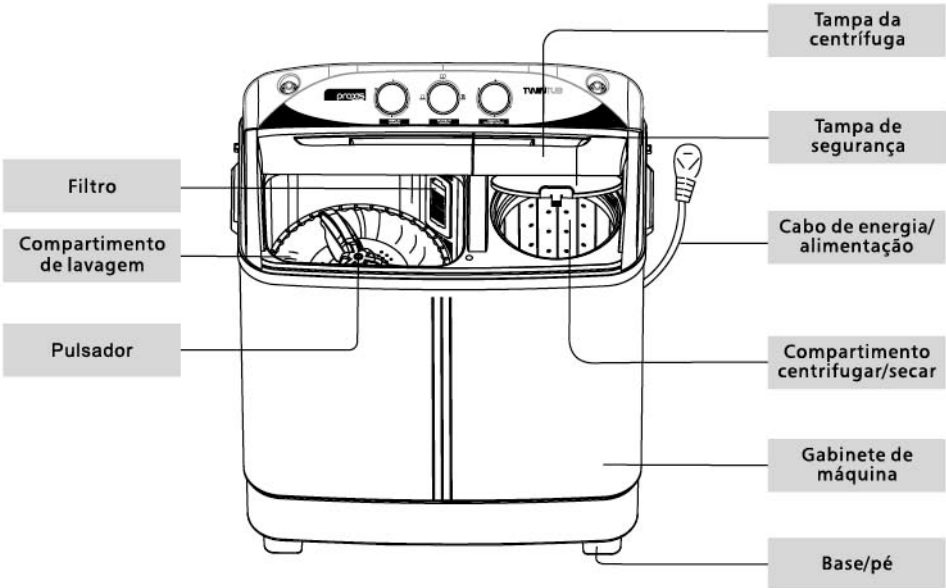
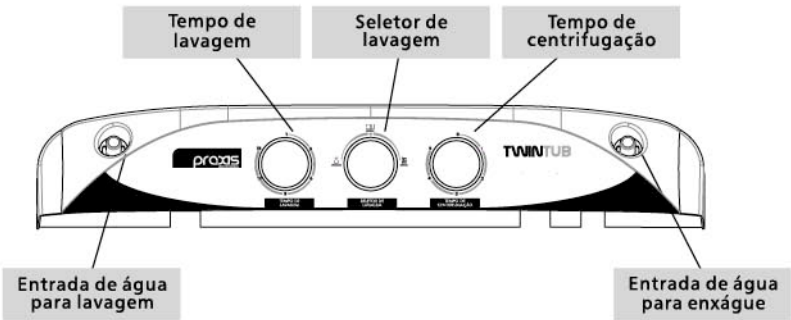

OPCIONAL		ACESSÓRIOS INCLUSOS	
Bomba	Mangueira de entrada	Tampa pressionadora	
1	1	1	

Notas sobre a instalação

Instalar em uma superfície nivelada

- Instale a máquina de lavar em uma superfície nivelada (permitir no máximo um ângulo de 2°)
- Mantenha a máquina de lavar no mínimo 5cm afastada da parede, para prevenir ruídos.
- Não instale a máquina sobre carpetes, evitando assim desnivelamento e a obstrução da abertura de ventilação.

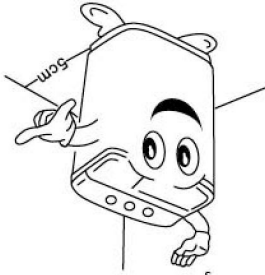

Conectar a mangueira de drenagem

Versão sem bomba

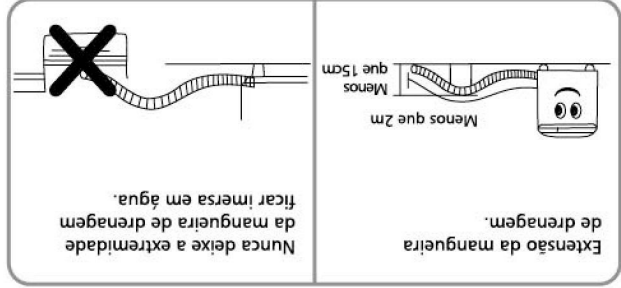

Versão com bomba



- * Direcione a mangueira de drenagem para uma saída de água (ex: ralo), não deixando-a imersa e alta.
- ** Caso sua máquina possua bomba você pode colocar a mangueira de saída de água em um local mais alto (ex: tanque).

Aterramento

- A máquina é provida de plugue com pino terra.
- Deve ser providenciada tomada com fio terra, contrate um electricista caso não tenha.
- Na necessidade da troca do cabo de alimentação, deve ser contratada a assistência técnica autorizada Praxis.

Instruções de operação

Antes da lavagem

- Certifique-se de conectar,
- Abaixar a mangueira de drenagem,
- Conecte a mangueira de entrada.

Lavagem

1. Coloque o "Seletor de Lavagem" na posição "Delicado ou Normal".
2. Coloque a quantidade de água de acordo com a quantidade de roupa a ser lavada, até a marcação H (aproximadamente 56 litros de água) para capacidade total de roupas (4,1 kg de roupas secas) ou até a marcação L (aproximadamente 40 litros de água) para meia carga de roupas (2,05kg de roupas secas).
3. Adicione a quantidade de sabão em pó ou outro, 100g (1 copo americano) capacidade total, 50g (1/2 copo americano) para meia carga ou conforme desejado. (Adicione alvejante se necessário).
4. Coloque as roupas no compartimento de lavagem, uma por vez.
5. Ajuste o botão "Tempo de Lavagem" conforme o tempo desejado (tabela ao lado).
6. Quando o ciclo de lavagem estiver completo, retire a água mudando o "Seletor de Lavagem" para a posição "Drenar".
7. Caso queira utilizar amaciante, repita os passos acima, apenas trocando o sabão pelo amaciante.



Enxágue

1. Coloque o "Seletor de Lavagem" na posição "Delicado ou Normal".
2. Coloque água na máquina de forma que as roupas fiquem "cobertas".
3. Ajuste o botão "Tempo de Lavagem" conforme o tempo desejado. (Tabela ao lado).
4. Quando o ciclo estiver completo, caso queira trocar a água mude o "Seletor de Lavagem" para a posição "Drenar".

Ação de Lavagem	Tipo de Tecido	Tempo de Lavagem
Normal	Algodão Linha Malha Lingerie	3-6 min
Delicada	Sintéticos Lã, Seda Lingerie	3-6 min
Delicada	Lençóis Toalhas	3-9 min

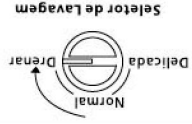

Ação de Lavagem	Tipo de Tecido	Tempo de Lavagem
Normal	Algodão Linha Malha Lingerie	3-9 min
Delicada	Sintéticos Lã, Seda Lingerie	3-9 min
Delicada	Lençóis Toalhas	6-15 min

